

PROTOKÓŁ OGŁĘDZIN

174
55
261

miejsca wrzucenia osoby ks. Jerzego Popiełuszko wskazanego przez
podejrzanego Waldemara Chmielewskiego na stopniu wodnym we Włocławku.
(określenie przedmiotu oględzin)

Włocławek dnia 26.10. 1984 r. o godz. 12.45

por. Rajmund Waliszewski z WUSW MO w Toruniu
(stopień, imię i nazwisko)

1. działając w celu utrwalenia śladów i dowodów przestępstwa na mocy art. 265 § 1, 267, 185, 174 § 1 i 2 kpk i zgodnie z art. 129 § 1 kpk,

Prokuratora _____ Prokuratury _____

2. na polecenie Sądu _____

w _____ z dnia _____ Nr _____

przy udziale protokółanta protokółowalem osobiście
(stopień, imię i nazwisko)

funkcjonariusza techniki kryminalistycznej por. Edmunda Szumiły i por. Andrzeja Szydlika
z Wydziału Kryminalistyki WUSW w Toruniu
(stopień, imię i nazwisko)

biegłego _____
(imię i nazwisko oraz rodzaj specjalności)

zam. w _____

oraz w obecności:

1. chor. Wiesława Miszewskiego zam. WUSW w Toruniu

2. _____ zam. _____

dokonał oględzin miejsca wrzucenia osoby ks. Jerzego Popiełuszko wskazanego
(określić przedmiot lub miejsce poddane oględzinom,
przez podejrzanego Waldemara Chmielewskiego na stopniu wodnym we
Włocławku
(wpisać imię i nazwisko osoby poddanej oględzinom)

przebieg i wyniki oględzin: Oględziny rozpoczęto podczas wietrznej pogody, dobrej
widoczności, temperaturze + 12°C, przy oświetleniu naturalnym.

Oględzinom poddano stopień wodny na rzece Wiśle we Włocławku
o długości 438 metrów. Stopień wodny składa się z części przepustowej
o długości 255 metrów oraz części - elektrowni o długości
157 metrów. Na całej długości stopnia wodnego we Włocławku po
jego prawej stronie patrząc z kierunku Lipna w kierunku Włocławka
znajduje się metalowa balustrada koloru siwego o wysokości 1 metra
od podłoża chodnika. Wzdłuż metalowej balustrady biegnie chodnik
o szerokości 2 metrów o podłożu asfaltowym. Przez stopień wodny
przechodzi jezdnia o nawierzchni asfaltowej, której szerokość
wynosi 8 metrów. Po przeciwnej stronie jezdnii znajduje się drugi

chodnik, który usytuowany jest na wysokości 0,5 metra od powierzchni asfaltowej jezdni. Patrząc od strony Lipna w kierunku Włocławka na przyczółku stopnia wodnego po prawej stronie znajduje się początek metalowej balustrady. W odległości 15 metrów od początku balustrady znajduje się betonowy, pionowy, prawy brzeg rzeki Wisły.

Po przeciwnej stronie stopnia wodnego od stromeego, betonowego, lewego brzegu Wisły do końca balustrady jest odległość 11 metrów. Następnie oględzinom poddano część przepustową stopnia wodnego, na której podejrzany Waldemar Chmielewski w odległości 95 metrów od początku metalowej balustrady patrząc od strony Lipna w kierunku Włocławka wskazał miejsce, z którego wrzucono przez tę balustradę do rzeki Wisły księdza Jerzego Popiełuszko. Miejsce wrzucenia księdza Jerzego Popiełuszko wskazane przez podejrzanego Waldemara Chmielewskiego znajduje się za trzecim betonowym filarem części przepustowej stopnia wodnego patrząc od strony Lipna. Od podłoża chodnika do górnej części filaru betonowego - trzeciego - odległość wynosi 7 metrów, zaś od powierzchni chodnika do lustra wody odległość wynosi 16,5 metra. Część przepustowa składa się z 10 jazów wodnych z których każdy ma szerokość 28,5 metra licząc od środka do środka filaru. Wyloty jazów są skierowane w kierunku Torunia i rozpoczynają się od prawego brzegu Wisły. W czasie oględzin są one w pozycji zamkniętej tj. nie przepływa przez nie woda.

Podczas oględzin użyto magnetowidu marki "Sanyo" przy pomocy którego zarejestrowano zachowanie się podejrzanego Waldemara Chmielewskiego, podczas wskazywania miejsca wrzucenia osoby księdza Jerzego Popiełuszko. Z czynności tej sporządzono również zdjęcia fotograficzne.

Po wykonaniu powyższych czynności o godzinie 13,20 wprowadzono do penetracji dna usytuowanego w części przepustowej stopnia wodnego ekipę płetwonurków. Penetracja dna całej części przepustowej stopnia wodnego ze szczególnym uwzględnieniem miejsca wskazanego przez podejrzanego trwała do godziny 16,20. Z czynności penetracyjnych dna zostanie sporządzony odrębny dokument procesowy. Penetracja dna

dokonana przez p[ro]t[oc]olow[an]ców nie przyniosła pozytywnego efektu.
dała wynik negatywny.

N a tym oględziny zakończono dnia 26.10.1984 roku godzina 16,20

który wszyscy uczestniczący podpisali:

ekspert kryminalistyki:

przeprowadził:

1. [Signature]

2. [Signature]

[Signature]

obecny:

protokółował:

[Signature]

Biuro Udostępniania i Archiwizacji Dokumentów

Opinia biegłego

[Handwritten signature]

(podpis biegłego)

Następnie

(wymień nazwę obiektu)

opieczątowano

oddano pod dozór — przekazano do użytkowania *)

(rodzaj i rozmieszczenie pieczęci, imię, nazwisko i adres użytkownika lub

osoby sprawującej dozór, powołanie jako załącznika potwierdzenia lub zobowiązania)

W czasie oględzin:

1. Znalezione

(wymień jakie przedmioty)

2. Ujawniono i zabezpieczono

(liczba śladów i linii papilarnych, krwi itp.)

3. Wykonano

dokumentację fotograficzną + szkic miejsca oględzin

(liczba zdjęć itp.)

4.

W treści dokonano następujących poprawek i uzupełnień

nie było

Na tym protokół zakończono dnia *26.10.1984r.* o godz. *16,20* który po odczytaniu podpisano:

[Signature]
(protokółant)

[Signature]
(oględziny przeprowadził)

(funkcjonariusz techniki kryminalistycznej)

obecni przy oględzinach

(biegły)

1. *[Signature]*

2.

*) niepotrzebnie skreślić

MATERIAŁ POGLĄDOWY

Z WIZJI PRZEPROWADZONEJ DNIA 26.10.84, W WOCŁAWKU —



ZAPORA NA WISLE

Egz. Nr





177 17
IPN BU 0 676/43/1
263.



Do arkusza nr 263 przy
11 (jedenastcie) zdjęć.
Warszawa, dnia 06.03.2003r.



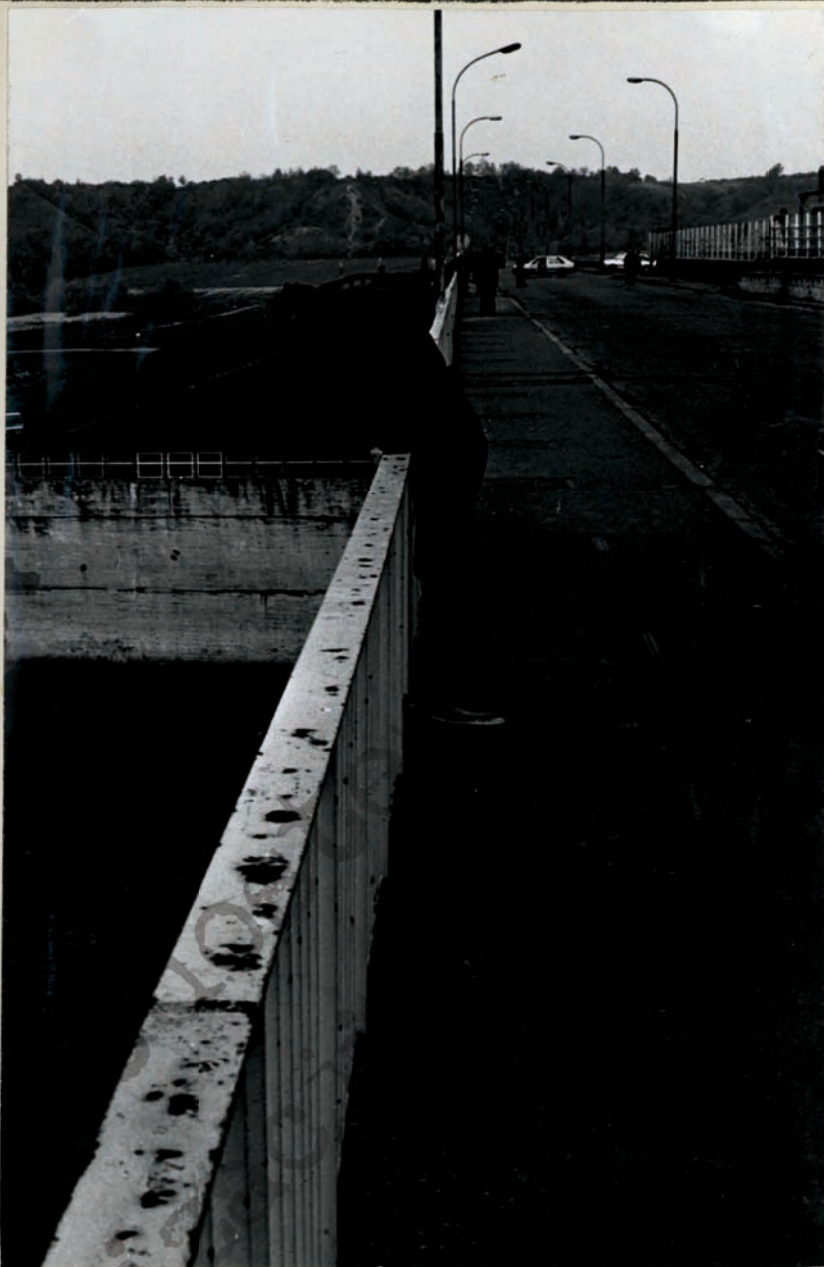

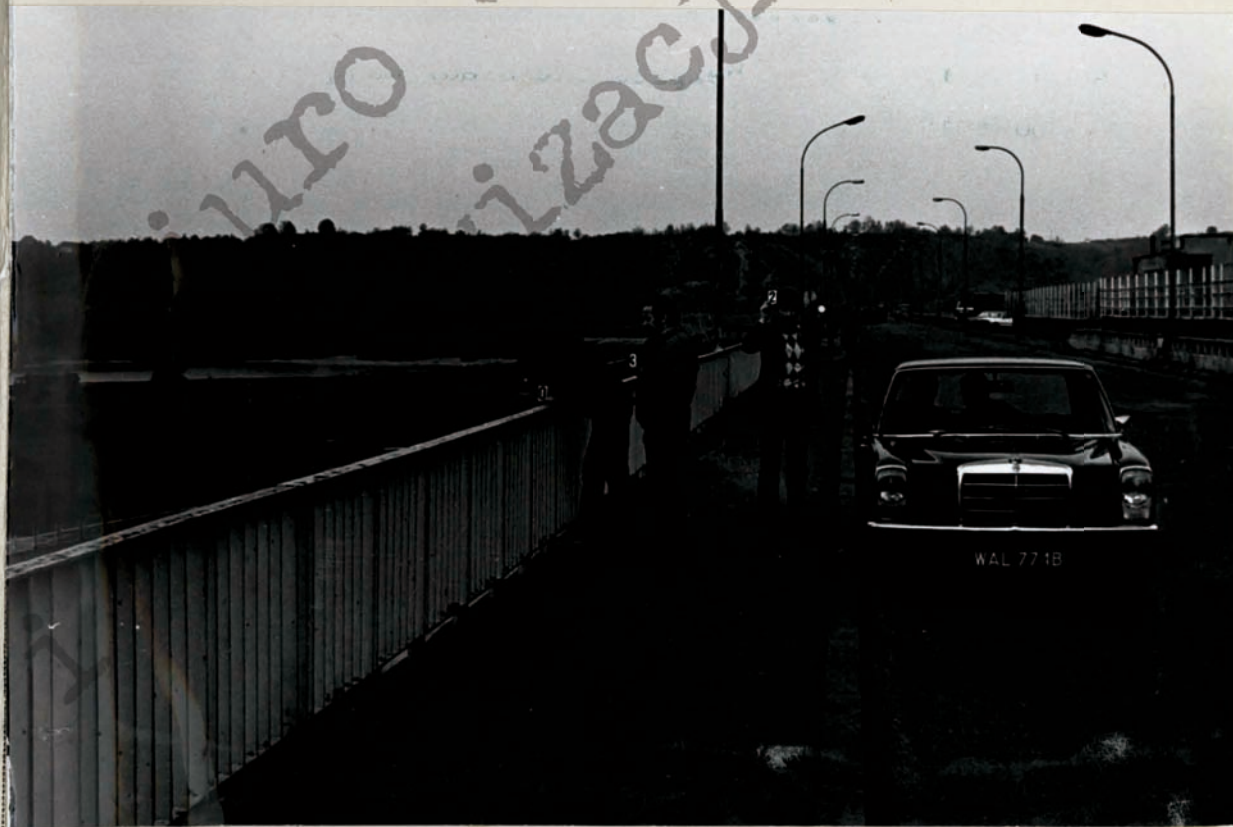



Biuro Udostępnienia i Archiwizacji DO